



KEMENTERIAN RISET, TEKNOLOGI DAN PENDIDIKAN TINGGI

**DIREKTORAT JENDERAL PEMBELAJARAN DAN KEMAHASISWAAN DIREKTORAT PEMBELAJARAN,
TAHUN 2015**

RENCANA STRATEGIS (RENSTRA) 2015-2019

PROGRAM STUDI S1 TEKNIK ARSITEKTUR



FAKULTAS TEKNIK

UNIVERSITAS NAHDLATUL ULAMA SULAWESI TENGGARA

KENDARI

2015

DAFTAR ISI

DAFTAR ISI.....	1
DAFTAR TABEL.....	2
KATA PENGANTAR.....	3
BAB I PENDAHULUAN.....	5
A. LATAR BELAKANG.....	5
B. LANDASA HUKUM.....	5
BAB II VISI, MISI, TUJUAN, SASARAN STRATEGIS DAN STRATEGI DASAR.....	8
A. VISI.....	8
B. MISI.....	8
C. TUJUAN.....	8
D. VISI, MISI, TUJUAN DAN SASARAN MUTU.....	9
E. TUJUAN, SASARAN STRATEGI DAN STRATEGI DASAR.....	14
F. INDIKATOR KINERJA UTAMA.....	20
G. STRUKTUR ORGANISASI.....	24
BAB III ANALISA SITUASI.....	25
BAB IV PROGRAM DAN STRATEGI PENCAPAIAN SASARAN.....	32
BAB V PENUTUP.....	39

DAFTAR TABEL

Tabel 1 Matrik Visi, Misi, Tujuan dan Sasaran Mutu.....	9
Tabel 2 Tujuan, Sasaran Strategi dan Strategi Dasar.....	14
Tabel 3 Kebijakan Dasar berdasarkan bidang.....	16

KATA PENGANTAR

Assalamu'alaikum Wa Rahmatullahi Wa Barakatuh

Puji Syukur ke hadirat Allah Subhanahu wa Ta'ala atas berkah rahmatNya sehingga terselesaikan susunan Rencana Strategis Program Studi Teknik Arsitektur Universitas Nahdlatul Ulama Sulawesi Tenggara 2015-2019

Penyusunan Rencana Strategis ini bertujuan untuk memberikan arah dan strategi pengembangan Program Studi Teknik Arsitektur selama lima tahun ke depan. Melalui kegiatan penyusunan Rencana Strategis ini diharapkan dapat diidentifikasi kondisi Program Studi saat ini sehingga dapat dilakukan analisis internal dan eksternal untuk memperoleh arahan bagi pengembangan Program Studi untuk jangka waktu lima tahun ke depan.

Sebagai sebuah langkah awal, penyusunan Rencana Strategis ini merupakan pijakan dan arahan agar pengelolaan Program Studi dapat berjalan dengan lancar dan mampu mewujudkan visi dan misi yang telah ditetapkan.

Terimakasih kami haturkan pada pihak-pihak yang telah membantu dalam penyusunan Rencana Strategis ini. Semoga upaya yang kami lakukan mendapatkan ridlo Illahi Rabbi dan bermanfaat bagi Program Studi Teknik Arsitektur dan Universitas Nahdlatul Ulama Sulawesi Tenggara.

Wassalamu'alaikum Wa Rahmatullahi Wa Barakatuh

Kendari, Februari 2015
Program Studi Teknik Arsitektur
Ketua

Fitriani Rahmawati, ST, MT

BAB I PENDAHULUAN

A. LATAR BELAKANG

Program Studi Teknik Arsitektur merupakan salah satu dari 3 (tiga) program studi di Fakultas Teknik Universitas Nahdlatul Ulama Sulawesi Tenggara yang berada di bawah naungan BPP. Program studi Teknik Arsitektur berdiri sejak tanggal 17 Oktober 2014 Sesuai SK KEMENDIKBUD No. 567/E/O/2014 yang berada di bawah Program Studi Teknik Arsitektur Fakultas Teknik Universitas Nahdlatul Ulama Sulawesi Tenggara.

Dalam rapat penyusunan Rencana Strategis Program Studi S1 Teknik Arsitektur UNUSRA, diputuskan tujuan pendidikan (program objectives) dari PS Teknik Arsitektur adalah untuk menghasilkan lulusan Sarjana Teknik Arsitektur yang soleh, menguasai ilmu arsitektur, teknologi berbasis ICT, professional, dan menjadi pelopor pemberdayaan masyarakat yang mandiri. Adapun penjabarannya adalah sebagai berikut:

1. . Keluaran pendidikan adalah Sarjana Teknik Arsitektur yang siap untuk bekerja/berkarir dalam bidang konsultasi arsitektur, jasa konstruksi, dan bidang lainnya dengan kemungkinan untuk melanjutkan ke Pendidikan Profesional Arsitek (PPArs) selama 1 tahun untuk menjadi Arsitek Junior, dan magang selama 2 tahun sebelum menjadi Arsitek (Ar).
2. . Keluaran pendidikan adalah Sarjana Teknik Arsitektur yang menguasai ilmu arsitektur sehingga mencapai kualifikasi untuk melanjutkan ke jenjang pendidikan yang lebih tinggi, yakni magister arsitektur maupun magister lainnya.
3. . Keluaran Sarjana Teknik Arsitektur yang memiliki nilai kesolehan dan dasar pengetahuan pemanfaatan ICT dalam dunia keilmuan dan dunia praktik profesi.
4. . Sarjana Teknik Arsitektur yang memiliki jiwa kewirausahaan dan pemberdaya masyarakat untuk kemandirian.

B. LANDASAN HUKUM

1. Undang-Undang No. 20 Tahun 2003 tentang Sistem Pendidikan Nasional;
2. Undang-Undang No. 12 Tahun 2012 tentang Perguruan Tinggi;

3. Peraturan Pemerintah No. 10/ 2005 tentang Standar Nasional Pendidikan;
4. Permenristekdikti No. 44 tahun 2015 tentang Standar Nasional Pendidikan Tinggi;

5. Keputusan Menteri Hukum dan Hak Asasi Manusia RI Nomor: Tahun tentang Anggaran Dasartanggal
6. Surat Direktorat Jenderal Kesatuan Bangsa dan Politik Kementerian Dalam Negeri RI Nomor: tanggal tentang Penjelasan Nahdlatul Ulama sebagai Badan Hukum.
7. Surat Direktorat Jenderal Administrasi Hukum Umum Kementerian Dalam Negeri RI Nomor: tanggal tentang Penjelasan Nahdlatul Ulama sebagai Badan Hukum.
8. Pedoman Pimpinan Pusat Nahdlatul Ulama No: tentang Perguruan Tinggi Nahdlatul Ulama;
9. Keputusan Menteri Riset, Teknologi dan Pendidikan Tinggi Republik Indonesia Nomor: tanggal tentang pendirian Universitas Nahdlatul Ulama Sulawesi Tenggara.
10. Keputusan No : tentang Statuta Universitas Nahdlatul Ulama Sulawesi Tenggara.
11. Keputusan Rektor Nomor: tentang Rencana Induk Pengembangan Universitas Nahdlatul Ulama Sulawesi Tenggara Periode 2014-2034
12. Keputusan Rektor Nomor: tentang Rencana Strategis Universitas Nahdlatul Ulama Sulawesi Tenggara 2014-2018.

BAB II VISI, MISI, TUJUAN, SASARAN STRATEGIS DAN STRATEGI DASAR

A. VISI

Visi Program Studi Teknik Arsitektur Fakultas Teknik Universitas Nahdlatul Ulama Sulawesi Tenggara yakni pada tahun 2021 menjadi program studi S1 Teknik Arsitektur yang unggul dan profesional dalam pengembangan inovasi berbasis ICT, yang bertumpu pada nilai-nilai kesalehan dan keilmuan, di wilayah regional Sulawesi.

Penjabaran dan indikator standar dari visi dijelaskan sebagai berikut:

- Unggul dalam artian bahwa sarjana arsitektur yang dihasilkan mampu menguasai ICT, memiliki jiwa kewirausahaan sehingga berdaya saing tinggi dalam persaingan pasar profesional kearsitekturan baik ditingkat lokal maupun Nasional.
- Profesional dalam artian bahwa sarjana arsitektur menguasai standar kompetensi dibidang arsitektur.
- Inovasi dalam artian bahwa sarjana arsitektur memiliki kemampuan untuk menghasilkan produk asli/orisinil.
- Nilai Kesolehan dan Keilmuan, diartikan bahwa lulusan yang dihasilkan dapat memegang teguh kaidah-kaidah ke-Islaman dan menguasai ilmu dibidang arsitektur.

B. MISI

Untuk mencapai visi tersebut, maka Program Studi Teknik Arsitektur UNUSRA memiliki misi terdiri dari:

- a. Menyelenggarakan Tri Dharma Perguruan Tinggi dalam bidang Arsitektur yang unggul dan professional dalam mengembangkan inovasi berbasis ICT yang bertumpu pada nilai-nilai kesolehan dan keilmuan untuk menciptakan masyarakat yang mandiri.
- b. Mengembangkan inovasi wirausaha berlandaskan karakteristik kewirausahaan muslim.

C. TUJUAN

Berdasarkan Visi, Misi di atas, maka Tujuan Program Studi Teknik Arsitektur adalah:

- a) Menghasilkan lulusan Sarjana Arsitektur yang soleh dan menguasai ilmu arsitektur dan teknologi berbasis ICT, professional dan menjadi pelopor pemberdayaan masyarakat yang mandiri.
- b) Menghasilkan karya - karya ilmiah di bidang arsitektur berbasis ICT yang menjadi rujukan dalam pengembangan keilmuan.
- c) Menghasilkan karya inovatif dan aplikatif di bidang Arsitektur yang berkontribusi pada kemandirian masyarakat.
- d) Menghasilkan gagasan model-model wirausaha yang memiliki nilai-nilai kompetitif, yang memungkinkan lulusan dan program studi untuk dapat bersaing secara regional.

D. VISI, MISI, TUJUAN DAN SASARAN MUTU

Tabel 1 Matrik Visi, Misi, Tujuan dan Sasaran Mutu

TINGKAT	VISI	MISI	TUJUAN	SASARAN MUTU TAHUN 2016-2021
Universitas Nahdlatul Ulama Sulawesi Tenggara	Menjadi perguruan tinggi yang unggul dan profesional dalam pengembangan ilmu pengetahuan, teknologi, dan budaya sebagai pelopor keilmuan dan kesholehan di wilayah regional Sulawesi tahun 2021.	1. Menyelenggarakan Tri Dharma Perguruan Tinggi berdasarkan nilai-nilai kesholehan dan keilmuan.	1. Menghasilkan lulusan Sarjana Arsitektur yang soleh dan menguasai ilmu arsitektur dan teknologi berbasis ICT, professional dan menjadi pelopor pemberdayaan masyarakat yang mandiri.	<ol style="list-style-type: none"> 1. Capaian kompetensi nilai-nilai keislaman mahasiswa sesuai dengan faham Ahlus Sunnah Wal Jamaah dengan nilai baik minimal 90% per tahun. 2. Tingkat penyelesaian masa studi mahasiswa 80% per tahun. 3. Masa tunggu lulusan untuk mendapatkan pekerjaan yang sesuai dengan kompetensinya kurang dari 1 tahun. 4. Lulusan yang memilih wirausaha sebagai pekerjaan utama minimal 50% 5. Keikutsertaan mahasiswa dalam kompetisi/kegiatan skala lokal minimal 10 keikutsertaan per tahun.

TINGKAT	VISI	MISI	TUJUAN	SASARAN MUTU TAHUN 2016-2021
				<ul style="list-style-type: none"> 6. Keikutsertaan mahasiswa dalam kompetisi/kegiatan skala nasional minimal 10 keikutsertaan per tahun. 7. Institusi terakreditasi C oleh BAN PT. 8. Program Studi terakreditasi B minimal 25%.
			2. Menghasilkan karya-karya ilmiah	<ul style="list-style-type: none"> 1. Jumlah penelitian minimal 50 per tahun. 2. Publikasi karya ilmiah dosen pada jurnal nasional minimal 5 per tahun. 3. Publikasi internasional dosen minimal 5 per tahun. 4. Dosen tetap berpendidikan S3 minimal 5% 5. Dosen tetap mempunyai jabatan Asisten Ahli minimal 100%
			3. Menghasilkan karya inovatif dan aplikatif.	<ul style="list-style-type: none"> 1. Jumlah penelitian yang diaplikasikan pada kegiatan pengabdian kepada masyarakat minimal 10 per tahun. 2. Jumlah kegiatan pengabdian kepada masyarakat minimal 40 per tahun.
		Misi 2	Tujuan 4	
Fakultas Teknik	Menjadi Fakultas yang unggul dan profesional dalam pengembangan ilmu pengetahuan, teknologi, dan budaya sebagai pelopor	Menyelenggarakan Tri Dharma Perguruan Tinggi berdasarkan nilai-nilai kesholehan dan keilmuan.	1. Menghasilkan lulusan Sarjana Arsitektur yang soleh dan menguasai ilmu arsitektur dan teknologi berbasis ICT, professional dan menjadi pelopor	<ul style="list-style-type: none"> 1. Capaian kompetensi nilai-nilai keislaman mahasiswa sesuai dengan faham Ahlus Sunnah Wal Jamaah dengan nilai baik minimal 90% per tahun. 2. Tingkat penyelesaian masa studi mahasiswa 80% per tahun.

TINGKAT	VISI	MISI	TUJUAN	SASARAN MUTU TAHUN 2016-2021
	keilmuan dan kesholehan di wilayah regional Sulawesi tahun 2021.		pemberdayaan masyarakat yang mandiri.	<ol style="list-style-type: none"> 3. Masa tunggu lulusan untuk mendapatkan pekerjaan yang sesuai dengan kompetensinya kurang dari 1 tahun. 4. Lulusan yang memilih wirausaha sebagai pekerjaan utama minimal 50% 5. Keikutsertaan mahasiswa dalam kompetisi/kegiatan skala lokal minimal 10 keikutsertaan per tahun. 6. Keikutsertaan mahasiswa dalam kompetisi/kegiatan skala nasional minimal 10 keikutsertaan per tahun. 7. Program Studi terakreditasi B minimal 25%.
			Menghasilkan karya-karya ilmiah	<ol style="list-style-type: none"> 1. Jumlah penelitian minimal 50 per tahun. 2. Publikasi karya ilmiah dosen pada jurnal nasional minimal 5 per tahun. 3. Publikasi internasional dosen minimal 5 per tahun. 4. Dosen tetap berpendidikan S3 minimal 5% 5. Dosen tetap mempunyai jabatan Asisten Ahli minimal 100%
			Menghasilkan karya inovatif dan aplikatif.	<ol style="list-style-type: none"> 1. Jumlah penelitian yang diaplikasikan pada kegiatan pengabdian kepada masyarakat minimal 10 per tahun. 2. Jumlah kegiatan pengabdian kepada masyarakat minimal 40 per tahun.

TINGKAT	VISI	MISI	TUJUAN	SASARAN MUTU TAHUN 2016-2021
		Misi 2	Tujuan 4	
Program Studi S-1 Teknik Arsitektur	Menjadi program studi S1 Arsitektur yang unggul dan profesional dalam pengembangan inovasi berbasis ICT, yang bertumpu pada nilai-nilai kesalehan dan keilmuan, di wilayah regional Sulawesi tahun 2021.	1. Menyelenggarakan Tri Dharma Perguruan Tinggi dalam bidang Arsitektur yang unggul dan professional dalam mengembangkan inovasi berbasis ICT yang bertumpu pada nilai-nilai kesolehan dan keilmuan untuk menciptakan masyarakat yang mandiri.	1. Menghasilkan lulusan Sarjana Arsitektur yang soleh dan menguasai ilmu arsitektur dan teknologi berbasis ICT, professional dan menjadi pelopor pemberdayaan masyarakat yang mandiri. 2. Menghasilkan karya karya ilmiah di bidang arsitektur berbasis ICT yang menjadi rujukan dalam pengembangan keilmuan.	1. Mahasiswa yang lulus dengan nilai minimal B untuk matakuliah terkait Ahlusunah wal Jama'ah mencapai 90% per tahun sesuai dengan capaian kompetensi lulusan. 2. Tingkat penyelesaian masa studi mahasiswa 60% per tahun mulai tahun 2019. 3. Masa tunggu lulusan untuk mendapatkan pekerjaan yang sesuai dengan kompetensinya kurang dari 1 tahun mulai dari tahun 2020. 4. Keikutsertaan mahasiswa dalam kompetisi/kegiatan skala lokal minimal 2 keikutsertaan per tahun. 5. Keikutsertaan mahasiswa dalam kompetisi/kegiatan skala nasional minimal 5 keikutsertaan per tahun. 6. Program Studi terakreditasi B tahun 2019. 1. Publikasi karya ilmiah dosen pada jurnal nasional 2 artikel/tahun mulai tahun 2021. 2. Publikasi karya ilmiah dosen pada jurnal internasional 1 artikel/tahun mulai tahun 2021. 3. Dosen tetap berpendidikan S3 minimal 1 orang di tahun 2021.

TINGKAT	VISI	MISI	TUJUAN	SASARAN MUTU TAHUN 2016-2021
				4. Dosen tetap mempunyai jabatan asisten ahli 100% pada tahun 2019.
			3. Menghasilkan karya inovatif dan aplikatif di bidang Arsitektur yang berkontribusi pada kemandirian masyarakat.	Jumlah penelitian berbasis ICT yang diaplikasikan pada kegiatan pengabdian kepada masyarakat minimal 3 per tahun mulai tahun 2021.
		2. Mengembangkan inovasi wirausaha berlandaskan karakteristik kewirausahaan muslim.	1. Menghasilkan gagasan model-model wirausaha yang memiliki nilai-nilai kompetitif, yang memungkinkan lulusan dan program studi untuk dapat bersaing secara regional.	1. Lulusan yang memilih wirausaha sebagai pekerjaan utama minimal 50% mulai dari tahun 2020. 2. Menghasilkan panduan kewirausahaan minimal 1 panduan per tahun, dimulai dari tahun 2019.

E. TUJUAN, SASARAN STRATEGI DAN STRATEGI DASAR

Tabel 2 Tujuan, Sasaran Strategi dan Strategi Dasar

TUJUAN PROGRAM STUDI TEKNIK ARSITEKTUR	SASARAN STRATEGIS	STRATEGI DASAR
<p>1. Menghasilkan lulusan Sarjana Arsitektur yang soleh, menguasai ilmu arsitektur, teknologi berbasis ICT, professional, dan menjadi pelopor pemberdayaan masyarakat yang mandiri.</p>	<p>Terselenggaranya proses Pendidikan dan pengajaran bidang Arsitektur guna menghasilkan lulusan yang memenuhi standar kompetensi kurikulum.</p>	<p>1. Membangun corporate culture yang mengedepankan inovasi kreatif guna menjamin keberlangsungan kelembagaan dan penjaminan mutu lulusan. 2. Membangun Sistem Penjaminan Mutu Internal (SPMI) Program Studi Teknik Arsitektur sebagai turunan dari SPMI tingkat Universitas Nahdlatul Ulama Sulawesi Tenggara. 3. Memberdayakan kelompok keilmuan dalam bidang Arsitektur guna menyusun kurikulum berdasarkan KKNI dan menciptakan proses pembelajaran yang berkualitas. 4. Mengimplementasikan kegiatan pelatihan untuk peningkatan kualitas keilmuan dosen Program Studi Teknik Arsitektur. 5. Meningkatkan kapasitas daya tampung, mengurangi angka mahasiswa non-aktif dan menghasilkan sarjana arsitektur yang bekerja sesuai dengan kompetensi lulusan yang menjunjung tinggi nilai kesalehan dan keilmuan dalam lingkup dunia usaha dan kemasyarakatan.</p>
<p>2. Menghasilkan karya karya ilmiah di bidang arsitektur berbasis ICT yang menjadi rujukan dalam pengembangan keilmuan.</p>	<p>Terselenggaranya kegiatan penelitian dan publikasi ilmiah di bidang Arsitektur berbasis ICT yang menjadi rujukan dalam pengembangan keilmuan.</p>	<p>1. Membangun tata kelola yang mendukung terselenggaranya kegiatan penelitian dan publikasi ilmiah. 2. Menyelenggarakan kegiatan ilmiah untuk meningkatkan kompetensi dan menumbuhkan minat penelitian dosen dan mahasiswa. 3. Melakukan penelitian berdasarkan bidang keilmuan dosen.</p>

TUJUAN PROGRAM STUDI TEKNIK ARSITEKTUR	SASARAN STRATEGIS	STRATEGI DASAR
3. Menghasilkan karya inovatif dan aplikatif di bidang Arsitektur yang berkontribusi pada kemandirian masyarakat.	Terciptanya daya dukung yang dapat mendorong minat dosen untuk menghasilkan karya inovatif dan aplikatif berbasis ICT yang dapat dimanfaatkan oleh masyarakat luas, serta terbentuknya kegiatan yang dapat menumbuhkembangkan jiwa kewirausahaan mahasiswa.	<p>4. Mempublikasikan hasil penelitian dosen tingkat lokal, nasional dan internasional.</p> <p>1. Membangun kesepakatan Dosen dan Mahasiswa di Program Studi Teknik Arsitektur untuk menghasilkan karya inovatif dan aplikatif.</p> <p>2. Membangun keragaman usaha untuk meningkatkan sumber pendapatan.</p> <p>3. Mengembangkan dan meningkatkan kompetensi bidang ICT bagi dosen dan mahasiswa di Program Studi Teknik Arsitektur.</p> <p>4. Mengikutsertakan dosen dan mahasiswa dalam program hibah kewirausahaan.</p> <p>5. Melaksanakan pengabdian kepada masyarakat di bidang usaha atau relasi yang berorientasi pada kualitas dan implementasi hasil penelitian</p> <p>6. Mengembangkan <i>networking and partnership</i> yang berorientasi pada peningkatan kapasitas SDM dan kelembagaan dalam rangka implementasi Tri Dharma Perguruan Tinggi.</p>
4. Menghasilkan gagasan model-model wirausaha yang memiliki nilai-nilai kompetitif, yang memungkinkan lulusan dan program studi untuk dapat bersaing secara regional.	Terciptanya diversifikasi usaha yang memiliki daya saing tinggi dan dapat diimplementasikan oleh lulusan program studi.	<p>1. Mengembangkan <i>networking and partnership</i> diantara stakeholders guna meningkatkan kapasitas dosen dan kelembagaan dalam rangka menemukan ragam model wirausaha sebagai upaya menciptakan lulusan yang mandiri dan kompetitif.</p> <p>2. Melakukan penelitian dan publikasi tentang model kewirausahaan.</p>

BIDANG, STRATEGI DASAR, DAN KEBIJAKAN DASAR

Tabel 3 Kebijakan Dasar berdasarkan bidang

BIDANG	STRATEGI DASAR	KEBIJAKAN DASAR
Kelembagaan	<ul style="list-style-type: none"> Membangun <i>corporate culture</i> yang mengedepankan inovasi kreatif guna menjamin keberlangsungan kelembagaan dan penjaminan mutu lulusan. Mengembangkan <i>networking and partnership</i> diantara stakeholders guna meningkatkan kapasitas dosen dan kelembagaan dalam rangka menemukan ragam model wirausaha sebagai upaya menciptakan lulusan yang mandiri dan kompetitif. 	<ol style="list-style-type: none"> Menyusun struktur kelembagaan yang efisien, resilien dan adaptif Menciptakan terobosan dan inovasi dalam Arsitektur, aktivitas, performa, dan hasil yang akan dicapai Program Studi Menemukan ceruk yang lebih fokus (<i>niche down</i>) agar dapat berkompetisi dengan PS serupa di lingkup regional dengan mengembangkan aplikasi ICT dan kewirausahaan. Mengembangkan jejaring dan kerjasama dengan tujuan menemukan investor dan mitra potensial, pengembangan tim, menemukan <i>user</i> dan <i>opportunities</i>, serta <i>brand exposure</i>.
Penjaminan Mutu	<ul style="list-style-type: none"> Membangun Sistem Penjaminan Mutu Internal (SPMI) Program Studi Teknik Arsitektur sebagai turunan dari SPMI tingkat Universitas Nahdlatul Ulama Sulawesi Tenggara. 	Melaksanakan kebijakan mutu, pernyataan mutu, standar mutu yang telah disusun bersama dengan Lembaga Jaminan Mutu UNUSRA.
Mahasiswa dan Lulusan	<ul style="list-style-type: none"> Meningkatkan kapasitas daya tampung, mengurangi angka mahasiswa non-aktif dan menghasilkan sarjana arsitektur yang bekerja sesuai dengan kompetensi lulusan yang menjunjung tinggi nilai 	<ol style="list-style-type: none"> Menyediakan ruang belajar yg memadai (prasarana) Menyediakan beasiswa, menggandeng mitra pemberi beasiswa Menerapkan metode Pembelajaran on line

	<p>kesalahan dan keilmuan dalam lingkup dunia usaha dan masyarakat</p> <ul style="list-style-type: none"> • Mengembangkan dan meningkatkan kompetensi bidang ICT bagi dosen dan mahasiswa di Program Studi Teknik Arsitektur. • Mengikutsertakan dosen dan mahasiswa dalam program hibah kewirausahaan. 	<ol style="list-style-type: none"> 4. Menjamin berjalannya proses pembelajaran dengan tertib, sesuai dengan CPL 5. Mengembangkan program peningkatan hardskill (termasuk ICT) dan softskill mahasiswa, dan melakukan magang di perusahaan yang bergerak di bidang jasa konstruksi dan konsultansi. 6. Mendorong mahasiswa untuk mengikuti kegiatan PKM bidang kewirausahaan dan program sejenis lainnya.
<p>Sumber Daya Manusia</p>	<ul style="list-style-type: none"> • Mengimplementasikan kegiatan pelatihan untuk peningkatan kualitas keilmuan dosen Program Studi Teknik Arsitektur. • Membangun kesepakatan Dosen dan Mahasiswa di Program Studi Teknik Arsitektur untuk menghasilkan karya inovatif dan aplikatif. • Mengembangkan dan meningkatkan kompetensi bidang ICT bagi dosen dan mahasiswa di Program Studi Teknik Arsitektur. • Mengikutsertakan dosen dan mahasiswa dalam program hibah kewirausahaan. • Mengembangkan <i>networking and partnership</i> yang berorientasi pada peningkatan kapasitas SDM dan kelembagaan dalam rangka implementasi Tri Dharma Perguruan Tinggi. • Mengembangkan <i>networking and partnership</i> diantara stakeholders guna meningkatkan kapasitas dosen dan kelembagaan dalam rangka menemukan ragam model wirausaha sebagai upaya menciptakan lulusan yang mandiri dan kompetitif. 	<ol style="list-style-type: none"> 1. Menginternalisasikan visi, misi dan tujuan Program Studi Teknik Arsitektur 2. Menyusun pola karir dosen dan tenaga kependidikan 3. Meningkatkan kompetensi dosen dan tenaga kependidikan, baik melalui program pengembangan SDM internal, maupun bekerjasama dengan Asosiasi Profesi atau Program RISTEKDIKTI.

<p>Kurikulum, pembelajaran dan suasana akademik</p>	<ul style="list-style-type: none"> • Memberdayakan kelompok keilmuan dalam bidang Arsitektur guna menyusun kurikulum berdasarkan KKNI dan menciptakan proses pembelajaran yang berkualitas. 	<ol style="list-style-type: none"> 1. Penerapan Kurikulum Pendidikan Tinggi (KPT) berdasarkan hasil lokakarya kurikulum berbasis KKNI yang telah mendapatkan persetujuan di tingkat Universitas. 2. Penerapan inovasi pada metode dan evaluasi pembelajaran di Prodi Teknik Arsitektur. 3. Meningkatkan kompetensi dosen Prodi Teknik Arsitektur dalam menulis bahan ajar. 4. Pemberian tugas mahasiswa Prodi Teknik Arsitektur yang diarahkan pada penerapan ICT dan kewirausahaan. 5. Meningkatkan kegiatan asistensi mahasiswa dan dosen Prodi Teknik Arsitektur sesuai bidang keilmuan.
<p>Penelitian dan publikasi Ilmiah</p>	<ul style="list-style-type: none"> • Membangun tata kelola yang mendukung terselenggaranya kegiatan penelitian dan publikasi ilmiah. • Menyelenggarakan kegiatan ilmiah untuk meningkatkan kompetensi dan menumbuhkan minat penelitian dosen dan mahasiswa. • Melakukan penelitian berdasarkan bidang keilmuan dosen. • Mempublikasikan hasil penelitian dosen tingkat lokal, nasional dan internasional. • Melakukan penelitian dan publikasi tentang model kewirausahaan. 	<ol style="list-style-type: none"> 1. Pembinaan penelitian dasar dan lanjutan berdasarkan bidang keilmuan dosen Prodi Teknik Arsitektur 2. Merintis terselenggaranya kegiatan ilmiah 3. Luaran penelitian wajib dalam bentuk jurnal 4. Membentuk Laboratorium berdasarkan bidang-bidang ilmu Arsitektur yang akan menjadi pusat pengembangan arsitektur.

Pengabdian Kepada Masyarakat	<ul style="list-style-type: none"> Melaksanakan pengabdian kepada masyarakat di bidang usaha atau relasi yang berorientasi pada kualitas dan implementasi hasil penelitian 	<ol style="list-style-type: none"> Membangun kemitraan dengan <i>stakeholders</i> potensial Mengidentifikasi bentuk-bentuk pengabdian yang berorientasi pada kualitas dan implementasi hasil penelitian.
Kerjasama	<ul style="list-style-type: none"> Mengembangkan <i>networking and partnership</i> yang berorientasi pada peningkatan kapasitas SDM dan kelembagaan dalam rangka implementasi Tri Dharma Perguruan Tinggi. Mengembangkan <i>networking and partnership</i> diantara stakeholders guna meningkatkan kapasitas dosen dan kelembagaan dalam rangka menemukan ragam model wirausaha sebagai upaya menciptakan lulusan yang mandiri dan kompetitif. 	Menjalin jaringan dan kerjasama dengan asosiasi, industri, mitra dan Perguruan Tinggi NU lainnya.
Sarana Prasarana	Merintis penyediaan sarana prasarana yang menjamin terselenggaranya proses belajar mengajar dengan efektif, melalui tata kelola yang efisien.	<ol style="list-style-type: none"> Penyediaan sarana prasarana akademik minimal yang menjamin terselenggaranya proses pembelajaran. Penyediaan sarana di luar kelas yang dapat mendukung proses pembelajaran Penyediaan sarana di luar kelas yang dapat membangun suasana akademik Merintis penerapan ICT dalam pembelajaran
Keuangan	Membangun keragaman usaha untuk meningkatkan sumber pendanaan.	<ol style="list-style-type: none"> Membangun sistem keuangan yang efisien, transparan dan akuntabel. Meningkatkan kapasitas program studi untuk meraih dana hibah dan beasiswa dari pihak eksternal.

F. INDIKATOR KINERJA UTAMA

Sasaran Strategis	Indikator Kinerja	Cara Pengukuran Indikator Kinerja	Baseline 2014- 2015	Target Capaian				
				2015/ 2016	2016/ 2017	2017/ 2018	2018/ 2019	2019/ 2020
Terselenggaranya proses Pendidikan dan pengajaran bidang Arsitektur guna menghasilkan lulusan yang memenuhi standar kompetensi kurikulum.	Menjadi program studi S1 Teknik Arsitektur yang unggul dan profesional dalam pengembangan inovasi berbasis ICT, yang bertumpu pada nilai-nilai kesalehan dan keilmuan, di wilayah regional Sulawesi tahun 2021.	Menghitung prosentase calon mahasiswa yang memilih PS Teknik Arsitektur UNUSRA berdasarkan pertimbangan kekhususan ICT dan nilai-nilai kesalehan (melalui kuesioner, atau wawancara).	0	10	15	20	25	30
		Penyebarluasan informasi hasil kuesioner kepada stakeholders eksternal (jumlah media).	0	1	2	2	3	3
	Institusi terakreditasi	Mendukung akreditasi institusi melalui akreditasi program studi.	0	Persiapan akreditasi	Persiapan akreditasi	Persiapan akreditasi	Persiapan akreditasi	C
	Program Studi Teknik Arsitektur terakreditasi	Mendata prosentase PS yang telah terakreditasi tiap akhir tahun ajaran.	0	Persiapan akreditasi	Persiapan akreditasi	Persiapan akreditasi	Persiapan akreditasi	C

	Jumlah mahasiswa meningkat	Mendata jumlah mahasiswa aktif pada tiap awal tahun akademik, yang tercatat pada PDDIKTI.	0	10	20	30	40	50
	Rasio pendaftar dengan jumlah mahasiswa yang diterima meningkat.	Menghitung jumlah pendaftar dibagi dengan jumlah mahasiswa diterima.	0	1:1	1:1	1:1	1:1	1:1,5
	Jumlah partisipasi mahasiswa pada kegiatan ilmiah tingkat lokal meningkat	Menghitung jumlah keikutsertaan mahasiswa tingkat lokal di tiap akhir tahun akademik.	0	0	1	1	2	2
	Jumlah partisipasi mahasiswa pada kegiatan ilmiah tingkat nasional meningkat	Menghitung jumlah keikutsertaan mahasiswa tingkat nasional di tiap akhir tahun akademik.	0	0	1	1	2	2
	Persentase mahasiswa lulus tepat waktu meningkat.	Menghitung persentase lulusan yang tepat waktu pada tiap akhir tahun akademik.	0	0	0	0	0	50
	Semua dosen mempunyai NIDN.	Menghitung persentase dosen yang memiliki NIDN.	0	0	25%	50%	75%	100%
	Semua dosen mempunyai	Menghitung persentase dosen	0	0	AA (25%)	AA (50%)	AA(75%)	AA(100%)

	jabatan fungsional akademik	yang memiliki jabatan fungsional akademik.						
	Kesesuaian kurikulum dengan standar KKNI dan integrasi penerapan ICT dan nilai-nilai kesalehan.	Mengevaluasi persentase mata kuliah yang sesuai dengan standar KKNI dan penerapan ICT serta nilai kesalehan, dilaksanakan dalam kegiatan monev kurikulum.	0	50	70	70	90	90
	Ketersediaan RPS untuk mata kuliah	Menghitung persentase mata kuliah yang telah dilengkapi dengan RPS.	0	40	50	60	100	100
Terselenggaranya kegiatan penelitian dan publikasi ilmiah di bidang Arsitektur berbasis ICT yang menjadi rujukan dalam pengembangan keilmuan.	Jumlah penelitian dosen meningkat.	Menghitung jumlah penelitian tiap akhir tahun akademik.	0	2	2	2	3	3
	Jumlah publikasi dosen pada jurnal lokal dan nasional meningkat.	Menghitung jumlah publikasi jurnal lokal dan nasional pada akhir tahun akademik.	0	2	2	2	3	3
Terciptanya daya dukung yang dapat mendorong minat dosen untuk menghasilkan karya	Jumlah penelitian dosen yang berbasis ICT, dan atau pemanfaatan ICT dalam	Menghitung persentase penelitian yang berbasis ICT dan atau kewirausahaan.	0	25	25	50	50	75

inovatif dan aplikatif berbasis ICT yang dapat dimanfaatkan oleh masyarakat luas, serta terbentuknya kegiatan yang dapat menumbuhkembangkan jiwa kewirausahaan mahasiswa.	kewirausahaan meningkat.							
	Jumlah pengabdian kepada masyarakat yang berbasis ICT, dan atau pemanfaatan ICT dalam kewirausahaan meningkat.	Menghitung persentase pengabdian kepada masyarakat yang berbasis ICT dan atau kewirausahaan.	0	1	2	2	3	3
	Jumlah pelatihan dan seminar yang diikuti oleh dosen dan mahasiswa meningkat.	Menghitung jumlah pelatihan dan atau seminar yang diikuti oleh dosen dan mahasiswa (yang berbasis ICT dan atau kewirausahaan).	0	0	1	1	2	2
	Jumlah keikutsertaan dalam program hibah kewirausahaan meningkat.	Menghitung program hibah kewirausahaan yang diikuti dalam tiap tahun akademik.	0	1	1	2	2	2
	Jumlah kerjasama dengan asosiasi konsultan dan jasa konstruksi meningkat.	Menghitung jumlah kerjasama dengan asosiasi konsultan dan jasa konstruksi.	0	1	1	2	2	2

Terciptanya diversifikasi usaha yang memiliki daya saing tinggi dan dapat diimplementasikan oleh lulusan program studi.	Meningkatnya Jumlah penelitian dan atau kerjasama yang dapat mendatangkan income bagi program studi.	Menghitung jumlah penelitian dan atau kerjasama yang dapat mendatangkan income bagi program studi.	0	0	1	1	1	2
---	--	--	---	---	---	---	---	---

G. STRUKTUR ORGANISASI

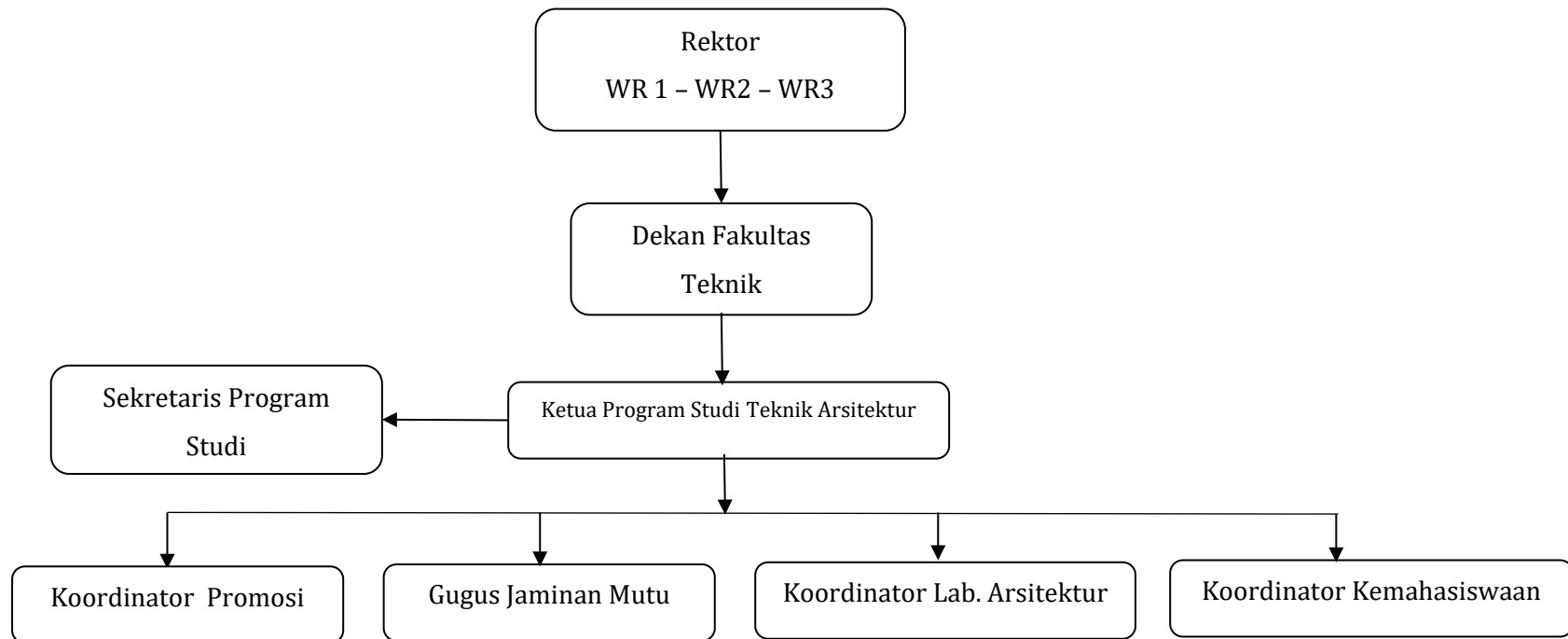

BAB III ANALISA SITUASI

Perumusan program dan strategi pencapaian sasaran Program Studi Teknik Arsitektur UNUSRA dilakukan dengan terlebih dahulu mengidentifikasi dan menganalisis kekuatan, kelemahan, peluang dan tantangan melalui analisis SWOT. Analisis SWOT yang dilakukan tentunya adalah analisis terhadap kekuatan dan kelemahan PS Teknik Arsitektur sejak berdirinya, yang meliputi peluang dan tantangan baik internal maupun eksternal yang akan dihadapi.

Analisis Keterkaitan Antara Visi, Misi, Tujuan dan Sasaran Program Studi

Kekuatan (<i>Strengths</i>): <ul style="list-style-type: none">• Program Studi Teknik Arsitektur didukung oleh sumber daya dan jejaring yang luas dalam bidang kewirausahaan• Program Studi Teknik Arsitektur didukung oleh tenaga dosen yang memiliki jejaring di lembaga jasa konstruksi dan asosiasi profesi.• Program Studi Teknik Arsitektur dapat bekerjasama dengan organisasi ISNU dan PTNU.	Kelemahan (<i>Weaknesses</i>): <ul style="list-style-type: none">• Jangka waktu pencapaian visi dan misi sangat singkat.• Penjabaran dari visi ke misi, tujuan, sasaran dan strategi masih bersifat umum.
Peluang (<i>Opportunities</i>): <ul style="list-style-type: none">• Memanfaatkan lembaga jasa konstruksi dan asosiasi profesi untuk mensosialisasikan, merealisasikan, dan memperkuat visi dan misi program studi teknik arsitektur.• Memanfaatkan media cetak dan elektronik dalam mempromosikan visi dan misi program studi teknik arsitektur.	Ancaman (<i>Threats</i>): <ul style="list-style-type: none">• Tingginya persaingan antar lembaga pendidikan tinggi arsitektur dalam mencetak lulusan yang unggul dan profesional di wilayah regional Sulawesi.• Tingginya persaingan antar lembaga pendidikan tinggi arsitektur dalam bidang <i>ICT</i> terkait pengapdosian <i>industrial revolution 4.0</i>.

Analisis Keterkaitan Antara Tata Pamong, Kepemimpinan, Sistem Pengelolaan dan Penjaminan Mutu

<p>Kekuatan (<i>Strengths</i>):</p> <ul style="list-style-type: none"> • Program Studi Teknik Arsitektur didukung oleh dosen yang telah berpengalaman dalam pengelolaan program studi dan kepemimpinan. • Kepemimpinan berjalan secara kondusif, demokratis dan adanya akomodasi atas masukan dari segenap civitas academica. <p>-</p>	<p>Kelemahan (<i>Weaknesses</i>):</p> <ul style="list-style-type: none"> • Belum berjalannya sistem penjaminan mutu dari tingkat program studi. • Rendahnya keaktifan dosen untuk mendukung KPS dalam mengelola program studi.
<p>Peluang (<i>Opportunities</i>):</p> <ul style="list-style-type: none"> • Memanfaatkan APTARI dalam benchmarking dan studi banding pengelolaan program studi dan penjaminan mutu. • Memanfaatkan aplikasi/software sistem akademik dan penjaminan mutu dari lembaga/software house untuk percepatan implementasi, adopsi dan operasionalisasi pengelolaan kelembagaan dan penjaminan mutu di tingkat program studi. 	<p>Ancaman (<i>Threats</i>):</p> <ul style="list-style-type: none"> • Politisasi dan pola kepemimpinan yang buruk dari pihak-pihak di luar program studi yang akan menghambat pengelolaan dan pengembangan program studi. • Kurangnya kesadaran dari pihak pihak di luar program studi (fakultas dan universitas) akan pentingnya penjaminan mutu.

Analisa Terkait Mahasiswa dan Lulusan

<p>Kekuatan (<i>Strengths</i>):</p> <ol style="list-style-type: none">1. Daya tampung program studi teknik arsitektur yang cukup besar terhadap rasio dosen mahasiswa;2. SPP semester relatif terjangkau bagi calon mahasiswa.3. Besarnya minat mahasiswa dalam berbagai kegiatan akademik yang dilakukan oleh pihak universitas maupun Fakultas.4. Adanya kesempatan bagi mahasiswa untuk mengembangkan diri melalui kegiatan ekstrakurikuler.	<p>Kelemahan (<i>Weaknesses</i>):</p> <ol style="list-style-type: none">1. Belum adanya lulusan dari program studi teknik arsitektur sehingga kegiatan <i>tracer study</i> belum dapat dilakukan untuk mendapatkan hasil evaluasi kinerja lulusan dengan pihak pengguna.
<p>Peluang (<i>Opportunities</i>):</p> <ol style="list-style-type: none">1. Tingginya peminat pada bidang arsitektur.2. Adanya dukungan dari pemerintah daerah terkait <i>upgrading</i> kualifikasi staf ke jenjang Sarjana.3. Lulusan Program Studi Teknik Arsitektur dapat bekerja di berbagai sektor, baik pemerintah, swasta dan wirausaha.4. Tersedianya beasiswa bagi mahasiswa, baik Beasiswa PPA maupun Beasiswa dari pemerintah daerah.	<p>Ancaman (<i>Threats</i>):</p> <ol style="list-style-type: none">1. Adanya penerimaan calon mahasiswa baru oleh lembaga pendidikan tinggi arsitektur lainnya.

Analisa Terkait Sumber Daya Manusia

<p>Kekuatan (<i>Strengths</i>):</p> <ol style="list-style-type: none"> 1. Jumlah dosen tetap sudah melebihi standard minimal yakni 9 orang. 2. Seluruhnya dosen berkualifikasi magister dan sesuai dengan bidang ilmu Arsitektur; 3. 7 (tujuh) orang dosen telah memiliki NIDN dan 4 (empat) diantaranya telah memiliki jabatan fungsional akademik; 4. 2 (dua) orang dosen telah memiliki sertifikat pendidik (Sertifikasi Dosen) 5. 6 (enam) orang dosen tetap merupakan staf ahli di beberapa perusahaan jasa konsultansi teknik dan telah memiliki sertifikat Tenaga Ahli dibidang Arsitektur. 6. Rasio dosen-mahasiswa sangat baik; 7. Tingginya partisipasi dosen tetap dalam kegiatan seminar ilmiah/lokakarya yang bersifat lokal maupun nasional. 	<p>Kelemahan (<i>Weaknesses</i>):</p> <ol style="list-style-type: none"> 1. Dosen tetap program studi teknik arsitektur belum ada yang berkualifikasi doktor. 2. Dosen tetap program studi teknik arsitektur baru satu orang yang memiliki jabatan fungsional lektor. 3. Dosen yang memenuhi kualifikasi dibidang ICT masih kurang. 4. Tenaga kependidikan di tingkat program studi masih kurang.
<p>Peluang (<i>Opportunities</i>):</p> <ol style="list-style-type: none"> 1. Adanya kesempatan untuk memanfaatkan <i>networking</i> dari lembaga konsultan teknik, asosiasi profesi, dan lembaga pengembangan jasa konstruksi untuk meningkatkan kualitas dosen. 2. Memanfaatkan program peningkatan kualitas dosen baik yang diselenggarakan oleh pihak universitas maupun dari lembaga eksternal seperti Kemenristek Dikti, APTARI, dan lain-lain. 3. Adanya dukungan dari lembaga Nahdlatul Ulama dalam memperluas <i>networking</i> dan kerja sama dengan lembaga-lembaga konstruksi dan Pemerintah Daerah. 4. Adanya program sertifikasi dosen yang dapat meningkatkan kesejahteraan dosen. 	<p>Ancaman (<i>Threats</i>):</p> <ol style="list-style-type: none"> 1. Adanya lembaga atau institusi yang menawarkan jenjang karir dan insentif yang lebih memuaskan. 2. Adanya keinginan beberapa dosen untuk menjadi Aparatur Sipil Negara (ASN).

Analisa Terkait Kurikulum, Pembelajaran dan Suasana Akademik

<p>Kekuatan (<i>Strengths</i>):</p> <ol style="list-style-type: none"> 1. Relevansi Kurikulum dengan Visi dan Misi PS cukup kuat, dengan kompetensi utama, pendukung, dan kompetensi lainnya yang jelas terumuskan. 2. Tingginya motivasi civitas akademika untuk mendukung terciptanya suasana akademik yang kondusif 	<p>Kelemahan (<i>Weaknesses</i>):</p> <ol style="list-style-type: none"> 1. Prasarana dan sarana yang masih sangat kurang untuk mendukung kegiatan pembelajaran yang memenuhi standar kurikulum, serta suasana akademik yang tinggi. 2. Silabus dan RPS masih harus dimutakhirkan dan belum tersedia untuk hampir seluruh mata kuliah. 3. Kurangnya dukungan pendanaan bagi dosen untuk mengikuti pelatihan/seminar/lokakarya di tingkat nasional dan internasional.
<p>Peluang (<i>Opportunities</i>):</p> <ol style="list-style-type: none"> 1. Kerjasama/networking sesama Perguruan Tinggi Arsitektur untuk memutakhirkan muatan kurikulum. 2. Penggunaan Teknologi Informasi (TI) dalam mendukung kegiatan pembelajaran yang lebih maksimal. 	<p>Ancaman (<i>Threats</i>):</p> <ol style="list-style-type: none"> 1. Perkembangan yang pesat dari keilmuan dan dunia kerja senantiasa menuntut update dari muatan kurikulum. 2. Adanya persepsi yang salah dari stakeholders terhadap profil lulusan Sarjana Arsitektur, yang dapat mempengaruhi capaian pembelajaran (Sarjana Arsitektur hanya sebagai drafter).

Analisa Terkait Komponen Pembiayaan, Prasarana, Sarana dan Sistem Informasi

<p>Kekuatan (<i>Strengths</i>):</p> <ul style="list-style-type: none">• Program studi teknik arsitektur berperan serta dalam menentukan anggaran dalam bentuk musyawarah perencanaan dan penganggaran Universitas Nahdlatul Ulama Sulawesi Tenggara• Potensi wirausaha yang dimiliki oleh civitas akademika.	<p>Kelemahan (<i>Weaknesses</i>):</p> <ul style="list-style-type: none">• Biaya pengelolaan sarana dan prasarana program studi yang besar.• Sumber keuangan semata-mata hanya mengandalkan dari SPP mahasiswa.• Belum memiliki sistem informasi baik terkait akademik maupun manajemen pembiayaan sarana dan prasarana.• Belum tersedianya laboratorium yang memadai.
<p>Peluang (<i>Opportunities</i>):</p> <ul style="list-style-type: none">• Tersedianya sumber pendanaan dengan menjalin kerjasama dengan Pemerintah Daerah dan Swasta, serta program hibah baik dari dalam negeri maupun luar negeri.• Sumber pemasukan melalui paten yang dihasilkan dari hasil penelitian.• Tersedianya sarana dan prasarana dari instansi maupun lembaga lain yang dapat digunakan melalui kerjasama.	<p>Ancaman (<i>Threats</i>):</p> <ul style="list-style-type: none">• Berkurangnya minat calon mahasiswa untuk memilih Program Studi Teknik Arsitektur Unusra.• Ekspektasi masyarakat terhadap kondisi sarana dan prasarana serta sistem informasi yang selalu berkembang.

Analisa terkait Penelitian, Pelayanan/Pengabdian Kepada Masyarakat Dan Kerjasama

Kekuatan (<i>Strengths</i>): <ol style="list-style-type: none">1. Adanya motivasi terhadap dosen tetap untuk melakukan penelitian, pengabdian masyarakat dan kerja sama;2. Tersedianya dukungan dana penelitian, baik dari dalam maupun dari luar Universitas;3. Tingginya partisipasi dosen tetap dalam kegiatan seminar ilmiah/lokakarya yang bersifat lokal maupun nasional.	Kelemahan (<i>Weaknesses</i>): <ol style="list-style-type: none">1. Minat meneliti dosen tetap pada prodi teknik arsitektur yang masih rendah;2. Rendahnya Jumlah dosen yang menulis dan mempublikasikan hasil penelitian di jurnal-jurnal nasional/internasional yang terindeks di lembaga indexing.3. Kurangnya keterlibatan mahasiswa dalam kegiatan penelitian dosen.
Peluang (<i>Opportunities</i>): <ol style="list-style-type: none">1. Banyaknya sumber dana untuk kegiatan penelitian, pelayanan/ pengabdian masyarakat dan kerja sama baik yang berasal dari dalam negeri maupun luar negeri;2. Adanya peluang untuk bermitra dengan pihak lain di luar universitas dalam kegiatan penelitian, pengabdian masyarakat dan kerjasama;	Ancaman (<i>Threats</i>): <ol style="list-style-type: none">1. Tingginya persaingan antar perguruan tinggi dan antar program studi dalam memperoleh dana penelitian dan pengabdian masyarakat.2. Banyaknya lembaga-lembaga profesi /lembaga swadaya masyarakat yang dapat menjadi saingan dalam melakukan kegiatan pengabdian dan kerja sama dengan masyarakat.

BAB IV PROGRAM DAN STRATEGI PENCAPAIAN SASARAN

Program	Strategi Pencapaian Sasaran
Penguatan kelembagaan dalam tata kelola PS	<ol style="list-style-type: none"> 1. Membentuk struktur organisasi. 2. Melakukan konsolidasi internal melalui penyusunan rencana operasional (Renop) dan implementasi nilai-nilai. 3. Mengintegrasikan sistem perencanaan untuk mendukung visi, misi dan tujuan PS 4. Mengimplementasikan kebijakan dan peraturan secara konsisten. 5. Mengintegrasikan Tri Dharma PT dengan program-program Pemerintah dan CSR melalui kegiatan publik bersama. 6. Meningkatkan aktivitas kolaborasi dengan institusi luar universitas
Penguatan Sistem Penjaminan Mutu Internal (SPMI).	<ol style="list-style-type: none"> 1. Melaksanakan akreditasi Prodi. 2. Menjalankan sistem monev penjaminan mutu. 3. Menyesuaikan kebijakan SPMI dari Pemerintah. 4. Meningkatkan kapasitas Gugus Jaminan Mutu 5. Membangun sistem pengelolaan complain.
Peningkatan kapasitas daya tampung dan kualitas input mahasiswa.	<ol style="list-style-type: none"> 1. Meningkatkan kapasitas daya tampung mahasiswa. 2. Meningkatkan kualitas input mahasiswa baru. 3. Memprioritaskan mahasiswa dengan status ekonomi menengah ke bawah untuk meraih program beasiswa dari Pemerintah, industri dll. 4. Membangun branding kepada masyarakat ekonomi kelas menengah untuk meningkatkan jumlah pendaftar. 5. Memperkuat tim admisi dan humas serta seluruh civitas akademika dalam peningkatan animo. 6. Meningkatkan partisipasi mahasiswa dalam kegiatan kompetisi yang mendorong pencapaian prestasi. 7. Meningkatkan kualitas karya prestasi mahasiswa untuk mendorong prestasi di tingkat nasional maupun internasional.

Peningkatan daya saing lulusan.	<ol style="list-style-type: none"> 1. Membangun sistem data base alumni yang selalu update dan mudah diakses oleh alumni. 2. Meningkatkan kapasitas organisasi keluarga alumni. 3. Membangun CDC (<i>career development center</i>) berbasis TI untuk membangun karier mahasiswa. 4. Meningkatkan kerjasama dengan Pemerintah Daerah dan industri untuk penyerapan lulusan. 5. Memanfaatkan jaringan yang mempunyai usaha/bisnis untuk penyerapan lulusan.
Penguatan sumber daya manusia.	<ol style="list-style-type: none"> 1. Membentuk kelompok-kelompok bidang keilmuan dosen dan memfasilitasinya. 2. Meningkatkan kompetensi dosen pada kompetensi mayor dan kompetensi dosen untuk mengintegrasikan nilai-nilai keshalehan dan pembelajaran. 3. Meningkatkan wawasan dosen dengan studi banding ke PT Teknik Arsitektur lain. 4. Menjalani kerjasama dengan biro arsitektur dan pemda untuk dosen 5. Melakukan percepatan dosen studi lanjut S3 dengan beasiswa internal dan eksternal. 6. Meningkatkan kompetensi dosen untuk meraih peluang beasiswa S3 dan hibah penelitian dari Pemerintah, industri dll 7. Mengembangkan kebijakan bagi dosen yang belum mempunyai Jafa (jabatan fungsional akademik). 8. Melakukan <i>up grading</i> kemampuan TI dosen. 9. Membudayakan Bahasa Inggris di kalangan sivitas akademika. 10. Meningkatkan <i>capacity building</i> untuk menunjang profesional dosen dan tenaga kependidikan.
Penguatan pendidikan, kualitas pembelajaran dan suasana akademik	<ol style="list-style-type: none"> 1. Menyusun kurikulum <i>link-match</i> dengan stakeholders dan mengikuti perkembangan terkini. 2. Mengintegrasikan nilai-nilai keshalehan. 3. Memanfaatkan teknologi informasi dalam kegiatan pembelajaran dengan kebijakan <i>paperless</i> dan TI untuk 4. Menyusun kebijakan penilaian soft skill. 5. Menyusun kebijakan implementasi keunggulan Prodi-prodi untuk mendukung suasana akademik. 6. Menciptakan atmosfer akademik yang dapat menumbuhkan pemikiran- pemikiran terbuka, kritis-konstruktif dan inovatif. 7. Mengembangkan kehidupan masyarakat akademik yang ditopang oleh nilai- nilai Islam yang menjunjung tinggi kebenaran, keadilan, kejujuran, kesungguhan dan tanggap terhadap perubahan. 8. Menguasai dan mengembangkan serta mengamalkan ilmu pengetahuan dan teknologi.
Penguatan penelitian dan publikasi ilmiah.	<ol style="list-style-type: none"> 1. Menyusun <i>road map</i> penelitian berdasarkan kebutuhan dunia kerja dan pengambil kebijakan yang mengacu pada capaian pembelajaran dengan memanfaatkan program hibah riset, publikasi. 2. Mereview kebijakan riset terkait pencegahan plagiarisme dan publikasi ilmiah. 3. Meningkatkan kinerja lembaga penelitian.

	<ol style="list-style-type: none"> 4. Membentuk Pusat Studi sesuai dengan keunggulan UNUSRA. 5. Menyusun sistem <i>reward</i> kinerja dosen dalam riset. 6. Melakukan kolaborasi riset Prodi. 7. Mengembangkan penelitian payung. 8. Menghasilkan penelitian yang bersifat multidisiplin antar rumpun ilmu dan/atau karya ilmiah yang dapat menjadi rujukan bagi perguruan tinggi bidang sejenis di tingkat nasional ataupun internasional Meningkatkan kualitas karya dosen yang potensial mendapatkan paten. 10. Mengintegrasikan program-program penelitian UNUSRA dengan PTNU 11. Memprioritaskan riset-riset yang berpotensi untuk meraih HaKI 12. Memberikan dukungan untuk meningkatkan jumlah publikasi ilmiah pada jurnal ilmiah yang terakreditasi nasional dan terindeks pada <i>database</i> internasional. 13. Memperoleh status terakreditasi jurnal ilmiah di tingkat universitas. 9. Membangun konsorsium dengan Perguruan Tinggi lain untuk publikasi internasional.
Penguatan pengabdian kepada masyarakat	<ol style="list-style-type: none"> 1. Menyusun kebijakan pengabdian kepada masyarakat oleh dosen dilaksanakan di masyarakat atau mitra. 2. Mereview kebijakan pengabdian kepada masyarakat yang berorientasi pada kualitas dan implementasi produk penelitian. 3. Menyusun <i>road map</i> pengabdian kepada masyarakat yang mengacu pada <i>road map</i> penelitian. 4. Mendesain program pengabdian kepada masyarakat yang multidisiplin dan berkelanjutan. 5. Membangun <i>community development</i> yang memberikan kontribusi pemberdayaan dan pencerahan. 6. Melaksanakan kolaborasi dengan Perguruan Tinggi lain untuk pemberdayaan masyarakat. 7. Mengembangkan UNUSRA menjadi kekuatan penggerak masyarakat dalam memajukan umat dan bangsa.
Penguatan Kelembagaan	<ol style="list-style-type: none"> 1. Meningkatkan kualitas kelembagaan melalui jaringan internasional 2. Menambah jenis dan lembaga kerjasama untuk memenuhi kebutuhan pengembangan Program Studi. 3. Memperluas program kerjasama antar lembaga dengan memanfaatkan hibah yang tersedia. 4. Menambah jenis dan kualitas aktivitas kerjasama luar negeri yang saling menguntungkan. 5. Mengembangkan jaringan kerjasama dengan berbagai institusi nasional maupun internasional untuk memajukan pendidikan, penelitian, manajemen dan pelayanan.
Penguatan Keuangan	<ol style="list-style-type: none"> 1. Meningkatkan kapasitas institusi untuk meraih dana hibah dan beasiswa dari pihak eksternal 2. Meningkatkan efisiensi dalam pengelolaan keuangan dan sumber daya. 3. Menjalin kerjasama dengan Lazismu dan Baznas untuk mendapatkan peluang dana beasiswa. 4. Melakukan penyesuaian perbaikan penghasilan pegawai.

	<ol style="list-style-type: none"> 5. Meningkatkan pendapatan dana dengan mengembangkan unit usaha (ventura). 6. Mengoptimalkan pemanfaatan prasarana dan sarana untuk meningkatkan <i>income generating</i>.
<p>Penguatan Sarana prasarana</p>	<ol style="list-style-type: none"> 1. Menyempurnakan <i>blue print</i> teknologi informasi. 2. Meningkatkan keamanan sistem informasi. 3. Mengembangkan Sistem Informasi Manajemen Perguruan Tinggi. 4. Mengoptimalkan pemanfaatan TI dalam semua proses bisnis melalui <i>paperless policy</i>. 5. Meningkatkan aksesibilitas informasi melalui optimalisasi website dan alumni. 6. Mengoptimalkan pemanfaatan sarana prasarana dengan manajemen <i>resource sharing</i> berbasis TI. 7. Mengembangkan peralatan laboratorium terintegrasi sesuai dengan perkembangan teknologi. 8. Bekerjasama dengan mitra untuk prasarana kegiatan ekstra kurikuler/organisasi kemahasiswaan. 9. Meraih dana hibah Rusunawa ke Kementerian PU-PERA, hibah pembangunan masjid dan hibah pohon dari Kementerian Kehutanan. 10. Meningkatkan manajemen pengelolaan aset berorientasi pada <i>green campus</i>. 11. Meningkatkan efisiensi penggunaan biaya operasional pemeliharaan gedung. 12. Memanfaatkan TI untuk efisiensi pengelolaan gedung, tata kelola aset dan pengendalian peralatan laboratorium. 13. Meningkatkan kemudahan akses jurnal melalui pemanfaatan e_jurnal. 14. Mengoptimalkan aliansi/asosiasi PT untuk kerjasama dalam penggunaan pustaka <i>hard copy</i> atau online secara bersama-sama. 15. Meningkatkan manajemen risiko pengelolaan gedung dan aset. 16. Menyediakan sumberdaya dan potensi Universitas yang dapat diakses oleh perguruan tinggi lain, lembaga pemerintah atau swasta, industri dan masyarakat luas untuk mendukung upayaupaya pengembangan bidang ilmu pengetahuan dan teknologi kesehatan.

Proses Bisnis		Strategi
Akademik	Karir Dosen	<ol style="list-style-type: none"> 1. Penyusunan sistem karir dosen 2. Mendorong dosen untuk memperoleh pengakuan administratif (NIDN) 3. Penyusunan standar kompetensi dosen merujuk standar akreditasi program studi 4. Peningkatan kompetensi pengajaran dosen 5. Peningkatan kompetensi penelitian dan pengabdian masyarakat 6. Peningkatan jabatan akademik dosen sesuai sistem karir yang ditetapkan 7. Peningkatan sertifikasi dosen
	Kurikulum	<ol style="list-style-type: none"> 1. Pengembangan kurikulum program studi untuk meningkatkan relevansi kebutuhan 2. Pengembangan RPS mata kuliah 3. Penguatan <i>softskills</i> manajerial dan kewirausahaan 4. Pengembangan standarisasi sistem penilaian 5. Pengembangan sistem penjaminan mutu akademik
	Proses Pembelajaran	<ol style="list-style-type: none"> 1. Peningkatan kemampuan dosen dalam metode pembelajaran 2. Peningkatan implementasi Kurikulum Pendidikan Tinggi 3. Penguatan <i>soft skills</i> mahasiswa dalam proses pembelajaran 4. Peningkatan kualitas interaksi dosen dan mahasiswa 5. Pengembangan sistem evaluasi yang mendorong motivasi berprestasi mahasiswa 6. Penyediaan sarana dan prasarana yang mendukung proses pembelajaran
	Suasana Akademik	<ol style="list-style-type: none"> 1. Pengadaan Fasilitas Perpustakaan dan e-learning 2. Pengembangan student learning centre 3. Pengembangan ruang diskusi mahasiswa 4. Pengembangan sistem konseling mahasiswa 5. Peningkatan kualitas hubungan dosen dan mahasiswa di luar kelas
	Penelitian dan Publikasi	<ol style="list-style-type: none"> 1. Penyusunan <i>roadmap</i> penelitian dan publikasi ilmiah dosen 2. Peningkatan kualitas penelitian dosen 3. Peningkatan jumlah penelitian dosen yang didanai dari sumber eksternal 4. Peningkatan pemerataan penelitian dan publikasi

	<ul style="list-style-type: none"> 5. Peningkatan rasio antara publikasi dan penelitian dosen 6. Peningkatan jumlah publikasi jurnal akreditasi nasional 7. Peningkatan publikasi jurnal internasional
Pemberdayaan Masyarakat	<ul style="list-style-type: none"> 1. Pengembangan roadmap program pemberdayaa masyarakat 2. Pengembangan jejaring kemitraan yang mendorong program pemberdayaan masyarakat 3. Pengembangan program CSR kerjasama dengan Pemerintah, BUMN dan Swasta

Proses Bisnis		Strategi
Sumberdaya	Sumberdaya Manusia	<ul style="list-style-type: none"> 1.Peningkatan kualitas tenaga kependidikan sesuai tugas pokok jabatan 2.Pemetaan kompetensi sebagai dasar pengembangan karir tenaga kependidikan 3.Pengembangan program pelatihan yang mendorong pelayanan akademik 4.Peningkatan kesejahteraan melalui penetapan standar kompensasi dan sistem yang akuntabel 5.Pengembangan sistem penilaian kinerja yang mendorong kinerja pelayanan 6.Pengembangan sistem karir dan disiplin sebagai dasar pengelolaan SDM
	Keuangan	<ul style="list-style-type: none"> 1.Pengembangan sistem keuangan berbasis kinerja 2.Pengembangan sistem perencanaan dan pertanggungjawaban anggaran 3.Penyusunan model keuangan yang mendorong motivasi dan kinerja 4.Pengembangan sistem kompensasi berbasis kinerja 5.Pengembangan SOP keuangan
	Sarana Prasarana	<ul style="list-style-type: none"> 1.Pengembangan sarana prasarana akademik yang mendorong kualitas pembelajaran 2.Pengembangan sarana diluar kelas yang mendorong academic atmosfer 3.Pengembangan sistem tata kelola aset dan gedung yang mendorong efektifitas penyelenggaraan akademik 4.Pengembangan teknologi Informasi secara terpadu
Layanan	Promosi dan Penerimaan Mahasiswa Baru	<ul style="list-style-type: none"> Pengembangan sistem rekrutmen mahasiswa baru berbasis IT Penyusunan grand disain promosi dan rekrutmen Pengembangan jejaring kerjasama dengan Sekolah Menengah di IndonProvinsi Sulawesi Tenggara Pengembangan <i>Computer Base Test</i> untuk penerimaan mahasiswa baru
	Kegiatan Kemahasiswa an & Pengembangan Karir	<ul style="list-style-type: none"> Pembentukan kelembagaan mahasiswa di tingkat prodi Pembinaan program kemahasiswaan di tingkat prodi Pengembangan prestasi mahasiswa di bidang penalaran, bakat, dan kegemaran

		<p>Pembentukan pusat studi bisnis mahasiswa</p> <p>Penyelenggaraan kerjasama kelembagaan untuk merekrut karyawan di kampus</p>
	Alumni/Lulusan	<p>Pengembangan sistem informasi lulusan melalui pengembangan <i>tracer study</i></p> <p>Pembentukan organisasi alumni</p> <p>Pengembangan program jejaring alumni melalui penyelenggaraan kegiatan rutin</p>
Proses Bisnis		Strategi
Organisasi	Visi, misi, tujuan, sasaran dan strategi pencapaian	<p>Penyusunan rencana strategis prodi yang diselaraskan dengan pencapaian Visi dan Misi yang ditetapkan</p> <p>Penyusunan program kerja tahunan yang selaras dengan pencapaian sasaran jangka panjang dan arah pengembangan institusi</p> <p>Penyusunan indikator kinerja sesuai sasaran program</p> <p>Penguatan nilai-nilai Islam sebagai pedoman perilaku hidup Islami civitas akademika di tingkat prodi</p>
	Tata Kelola Organisasi	<p>Penguatan kelembagaan di tingkat prodi teknik arsitektur</p> <p>Peningkatan profesionalitas organisasi melalui konsolidasi program secara rutin</p> <p>Pengembangan mekanisme evaluasi dan monitoring program akademik dan layanan</p> <p>Penyusunan SOP di tingkat prodi</p>
	Sistem Penjaminan Mutu	<p>Pembentukan gugus jaminan mutu (GJM) di tingkat prodi yang memiliki garis koordinatif dengan penjaminan mutu universitas</p> <p>Pelaksanaan sistem monitoring oleh GJM sesuai sistem penjaminan mutu yang berlaku di universitas</p> <p>Pengembangan sistem monitoring perencanaan akademik sampai evaluasi penyelenggaraan akademik oleh GJM prodi</p> <p>Evaluasi rutin pelaksanaan akademik oleh GJM</p>
	Sistem Informasi	<p>Pengembangan Sistem Informasi terpadu yang mendukung proses pembelajaran</p> <p>Pengembangan e-learning yang mendorong pembelajaran kelas</p> <p>Pengembangan akses wifi mahasiswa yang mendorong academic atmosfer</p> <p>Pengembangan kelas IT yang mendorong sistem pembelajaran</p>
	Kerjasama antar Lembaga di Dalam dan Luar Negeri	<p>Penyusunan sistem jejaring kerjasama antar lembaga yang mendorong kualitas akademik dan prestasi mahasiswa</p> <p>Pengembangan kerjasama antar lembaga untuk penyelenggaraan sertifikasi keahlian bidang manajemen</p> <p>Pengembangan kerjasama antar lembaga yang mendorong peningkatan daya serap lulusan</p>

BAB V PENUTUP

Rencana strategis (Renstra) Program Studi Teknik Arsitektur Universitas Nahdlatul Ulama Sulawesi Tenggara (UNUSRA) ini merupakan rencana pengembangan program studi yang diarahkan sesuai dengan visi misi yang sudah ditetapkan oleh program studi. Dengan demikian, besar harapan renstra ini dapat menjadi acuan pelaksanaan program kerja program studi, sehingga dapat bermanfaat bagi pengembangan prodi lima tahun ke depannya. Renstra ini merupakan dasar penyusunan program kerja, rencana kegiatan, dan anggaran tahunan. Dengan adanya renstra, maka semua program-program kerja yang belum sesuai dengan renstra perlu diselaraskan. Untuk sukses dan lancarnya pelaksanaan renstra perlu dukungan dan komitmen dari berbagai pihak. Oleh sebab itu kegiatan saling belajar dan adanya tantangan bersama terhadap lembaga agar lebih eksis dan maju serta lebih mempunyai peran di masyarakat merupakan perjuangan bersama.

Rencana Strategis akan dijabarkan lebih lanjut dalam rencana operasional (Renop). Agar pelaksanaan sesuai dengan renstra maka dilakukan monitoring dan evaluasi secara rutin, sehingga dapat diketahui permasalahan-permasalahan yang terjadi dan kegiatan yang dilakukan selaras dengan Renstra tersebut.

